

SYMPTOMETER

Ukerapport – uke 52

onsdag 5. januar 2022

Om ukerapporten

Her følger sist ukes resultater fra Symptometer.

De ukentlige spørreskjemaene sendes til deltagerne på mandager. Det ble ikke sendt ut skjema i sommerukene 26 – 29 i 2021.

For uke 51 var det 9916 personer (30.7 % av deltagerne) som hadde besvarte ukeskjemaet. For uke 52 var det kl. 9 5. januar 2022 9119 personer (28.2 % av deltagerene) som hadde besvart ukeskjemaet.

Forekomst av symptomer i befolkningen

Figurene under viser estimert forekomst i befolkningen i Norge, og fordelt på fylker og de mest folkerike kommunene for henholdsvis forkjølelssymptomer (definert som minst ett av følgende symptomer: hoste, sår hals, tungpustethet eller rennende nese) og feber i kombinasjon med hoste.

Figur 1.1. Utvikling av forkjølelssymptomer og feber i kombinasjon med hoste for ukene 45/2020 til 52/2021 fordelt i Norge.

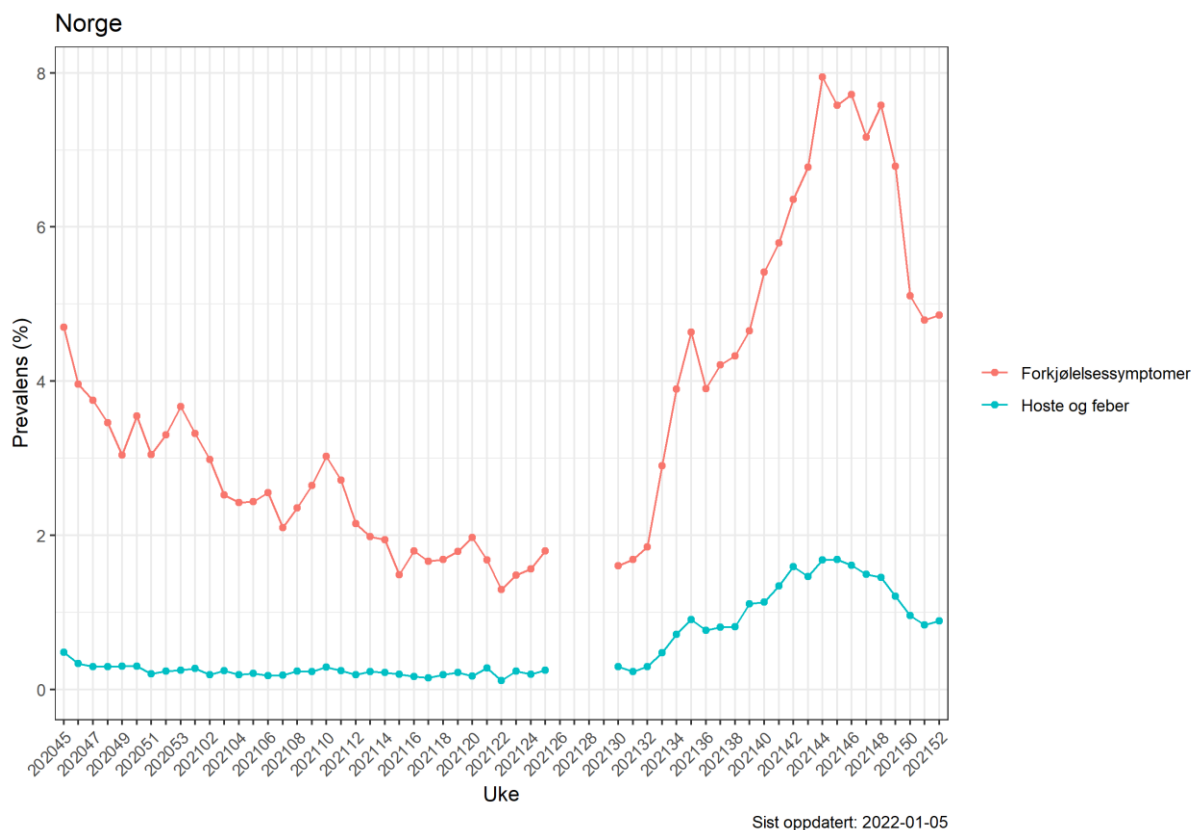

Figur 1.2. Kartet viser estimert prevalens av forkjølelsessymptomer i befolkningen per fylke i uke 52. Forkjølelsessymptomer er definert som minst en av følgende symptomer: hoste, sår hals, tungpustethet eller rennende nese.

Forkjølelsessymptomer
Uke 2021-52

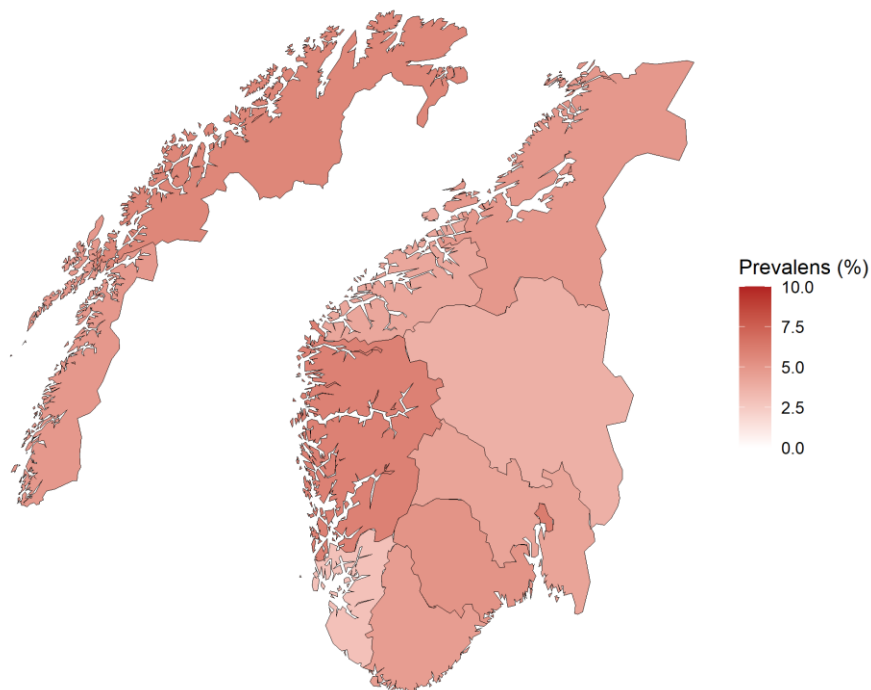

Sist oppdatert: 2022-01-05

Figur 1.3. Utvikling av forkjølelsessymptomer for siste 10 uker fordelt på fylker.

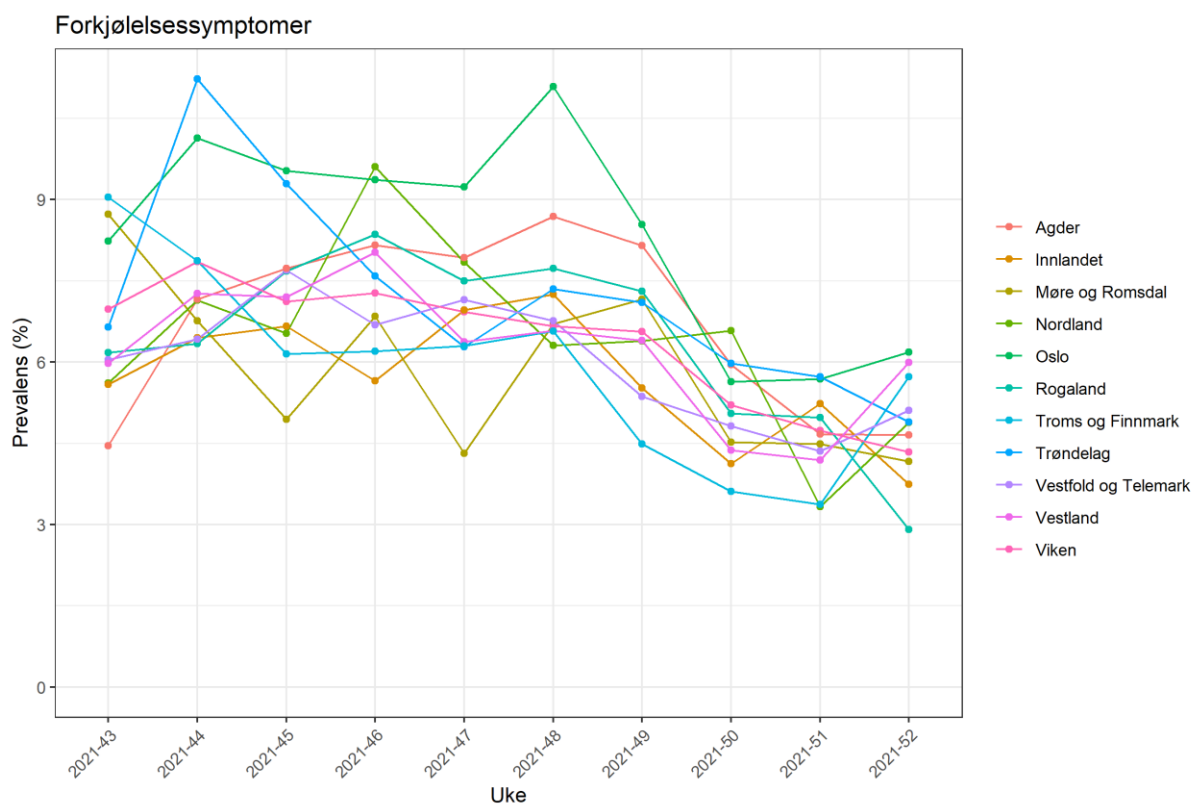

Sist oppdatert: 2022-01-05

Figur 1.4. Utvikling av forkjølelssymptomer for ukene siste 10 uker fordelt på de mest folkerike kommunene.

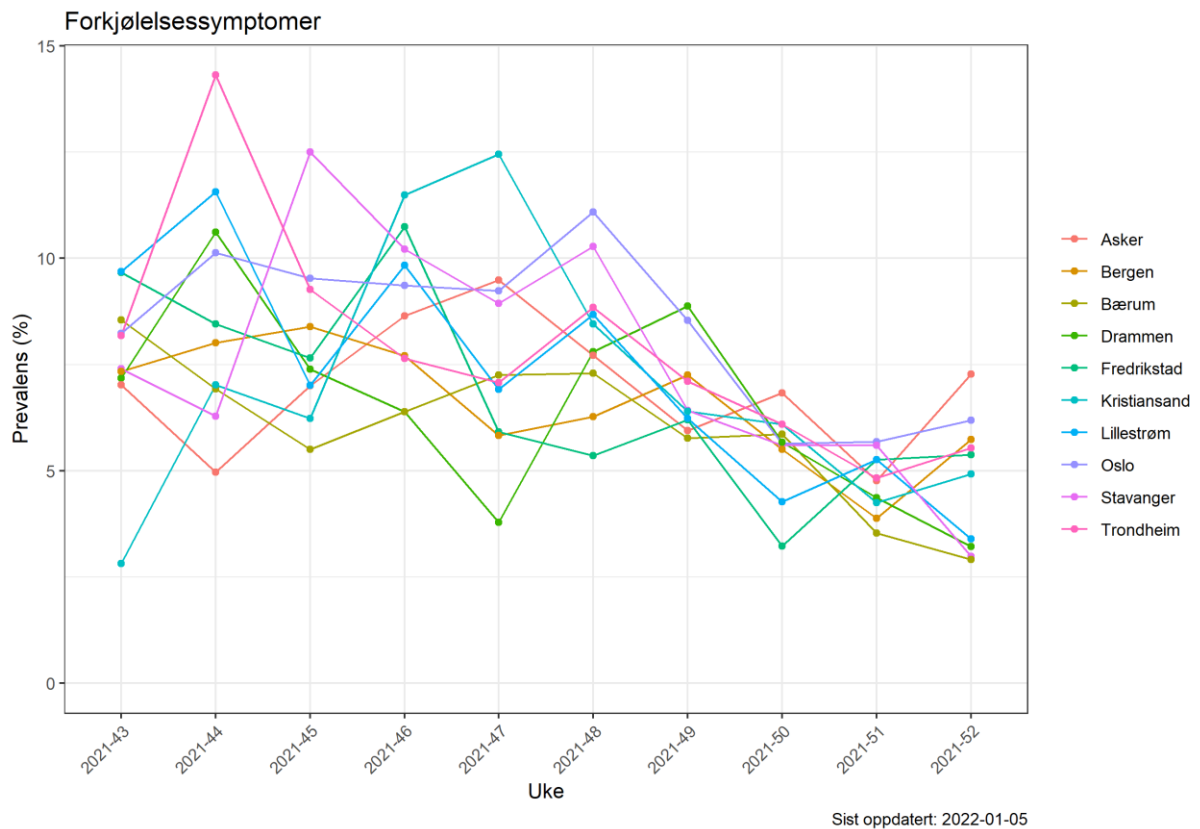

Figur 2. Kartet viser estimert prevalens av feber i kombinasjon med hoste i befolkningen per fylke i uke 52.

Hoste og feber
Uke 2021-52

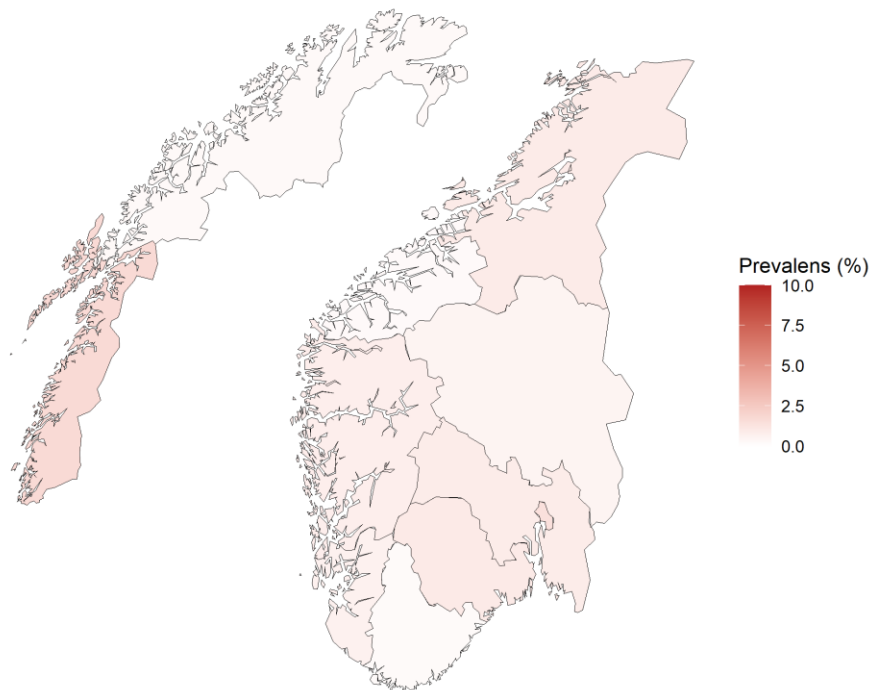

Covid-19 prøveresultater

Blant deltakerne i Symptometer oppga 20667 (53.8 %) at de har blitt testet for koronavirus minst én gang i perioden fra august 2020 og frem til nå. Av alle testene ble det påvist koronavirus i 2.5 prosent (1191) av tilfellene, mens det i 83.0 prosent (39805) av testene ikke ble påvist koronavirus. For de resterende testene var testsvarene ikke klare da undersøkelsen ble besvart.

Figur 3.1. Estimert prosentandel som tester seg for Koronavirus siden August 2021, og hvilken type test de har tatt.

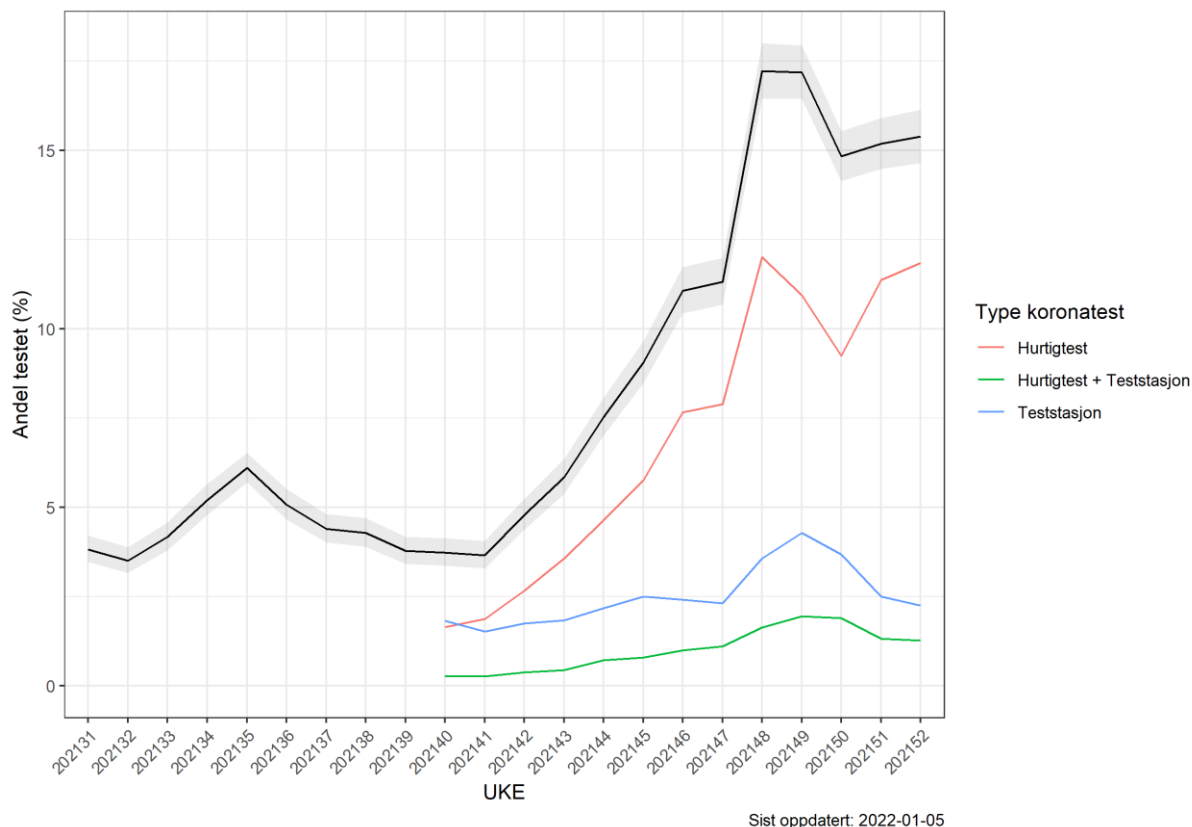

Figur 3.2. Prosentandel som oppgir ulike symptomer fordelt etter negativt eller positivt prøveresultat.

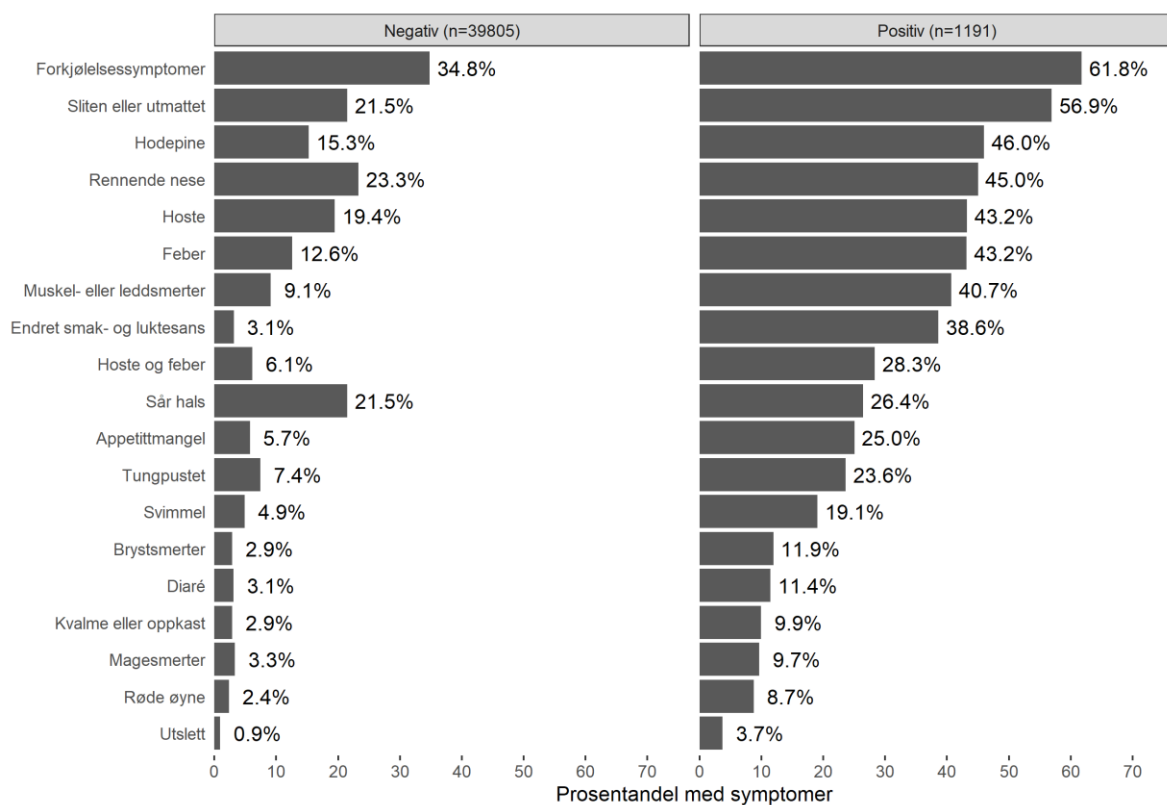

Sist oppdatert: 2022-01-05

Tabell 1. Symptomer fordelt etter prøveresultat og prosentandel positive per symptom

Symptom	Negativ	Positiv	ProsentPositiv
Endret smak- og luktesans	1,246	460	26.963658
Hoste og feber	2,436	337	12.152903
Muskel- eller leddsmerter	3,627	485	11.794747
Appetittmangel	2,285	298	11.536973
Brystsmerter	1,135	142	11.119812
Utslett	358	44	10.945274
Svimmel	1,959	227	10.384263
Diaré	1,223	136	10.007358
Røde øyne	945	104	9.914204
Kvalme eller oppkast	1,146	118	9.335443
Feber	5,015	514	9.296437
Tungpustet	2,953	281	8.688930
Hodepine	6,084	548	8.262967
Magesmerter	1,331	115	7.952974
Sliten eller utmattet	8,545	678	7.351187
Hoste	7,741	515	6.237888
Rennende nese	9,278	536	5.461585
Forkjølelsessymptomer	13,849	736	5.046280
Sår hals	8,559	315	3.549696

Begrunnelse for testing

Tabell 2. Begrunnelse for testing basert på prøveresultat og sannsynligheten for å få et positivt resultat

Testgrunn	Negativ	Positiv	% Positiv (CI)
Kontakt	5 385	643	1,57 (1,45, 1,69)
Symptom	16 119	476	1,16 (1,06, 1,27)
Eget ønske	9 895	130	0,32 (0,27, 0,38)
Har vært i utlandet	3 764	99	0,24 (0,20, 0,29)
Arbeid	7 582	93	0,23 (0,18, 0,28)
Anbefalt fra helsepersonell	2 391	52	0,13 (0,09, 0,17)
Annet	2 892	42	0,10 (0,07, 0,14)
Deltakelse på arrangement	1 254	12	0,09 (0,05, 0,16)
Helseplage	1 526	30	0,07 (0,05, 0,10)
Skal til utlandet	327	5	0,04 (0,01, 0,09)
Anbefalt fra Smittestopp	157	5	0,02 (0,01, 0,04)
Studier eller skolegang	46	1	0,01 (0,00, 0,04)

Figur 4. Prosentandel (95% konfidensintervall) for begrunnelse for testing fordelt etter negativt eller positivt prøveresultat.

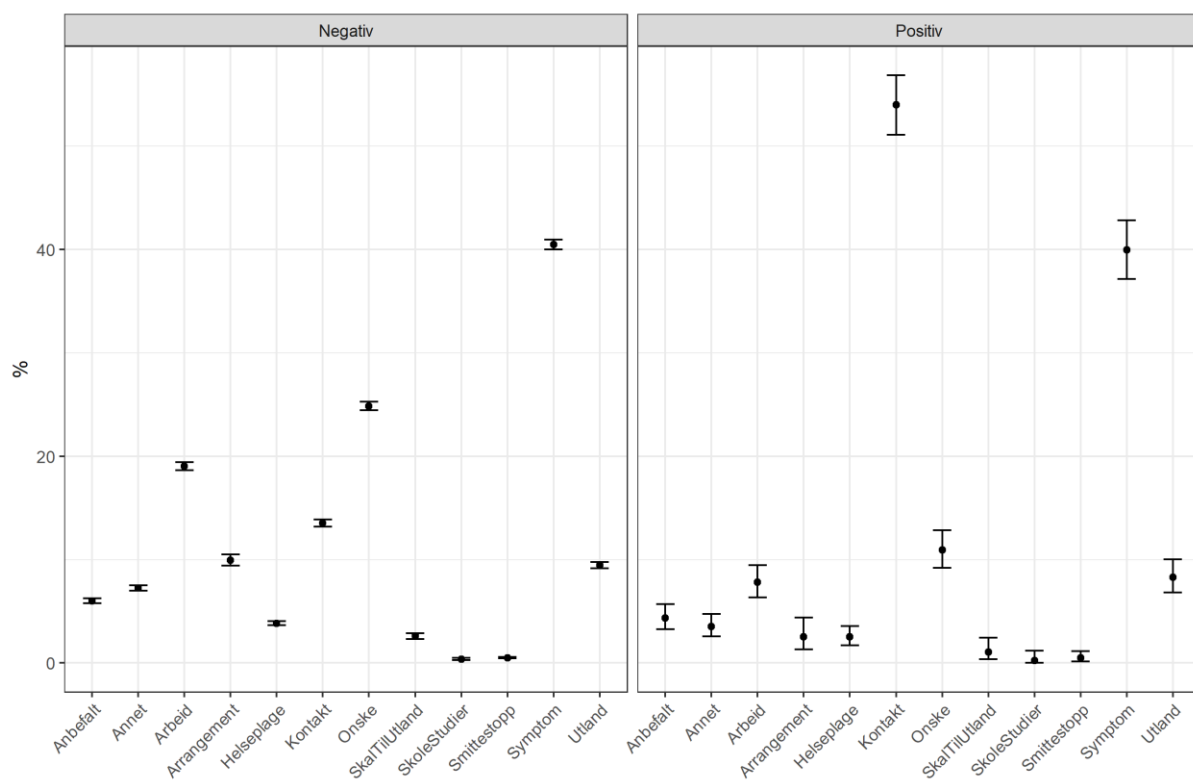

Sist oppdatert: 2022-01-05

Kontakt med andre

I ukeskjemaene får deltagerne følgende spørsmål: «Hvor stor er den største gruppen mennesker du har vært i de siste 7 dagene, hvis du ser bort fra dine husstandsmedlemmer?». I veiledningsteksten til spørsmålet opplyses det at det med «gruppe» menes antall personer i et rom, f.eks. et møterom, i minst 10 minutter, eller et arrangement ute hvor de har vært nærmere enn 1 meter til andre enn sine husstandsmedlemmer.

Figur 5.1. Selvrapportert gruppestørrelse siste syv dager fordelt på aldersgrupper angitt i prosentandel av besvarelser for ukene 45/2020 til 52/2021.

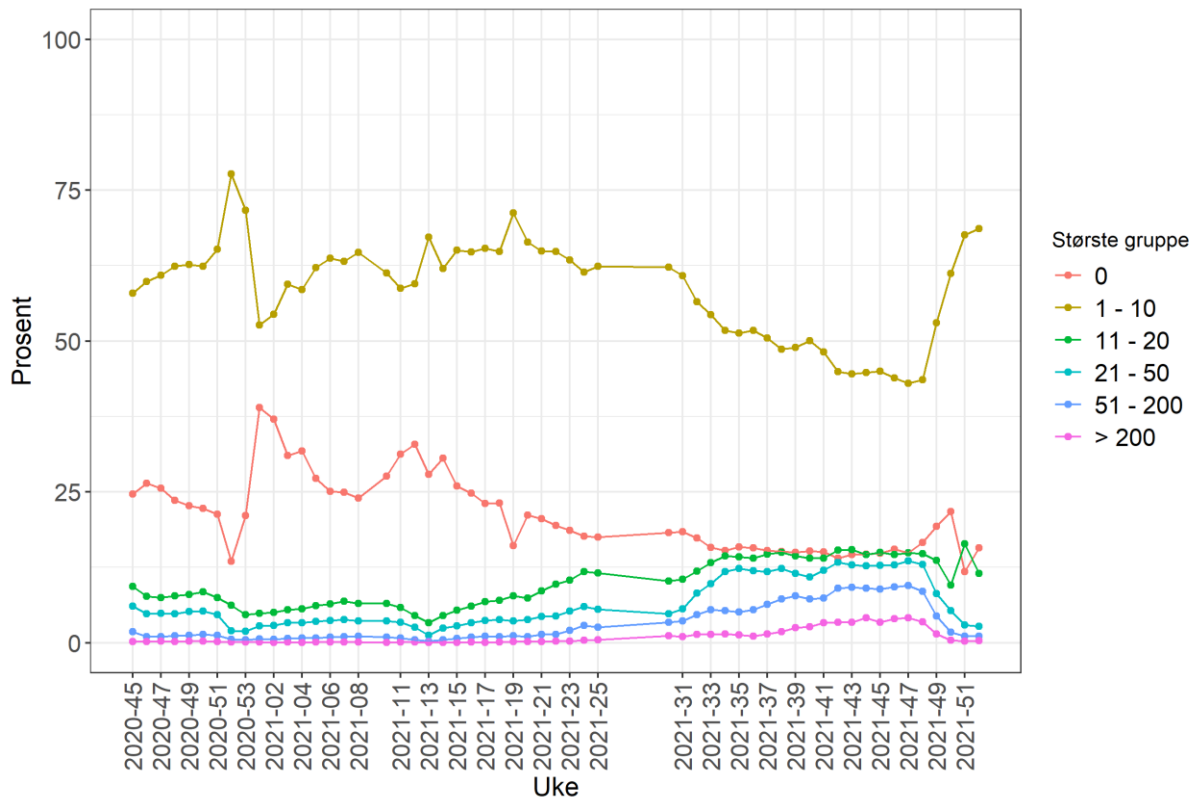

Oppdatert: 2022-01-05

Figur 5.2. Selvrapportert gruppestørrelse siste syv dager fordelt på fylker, angitt i prosentandel av besvarelser for uke 52/2021.

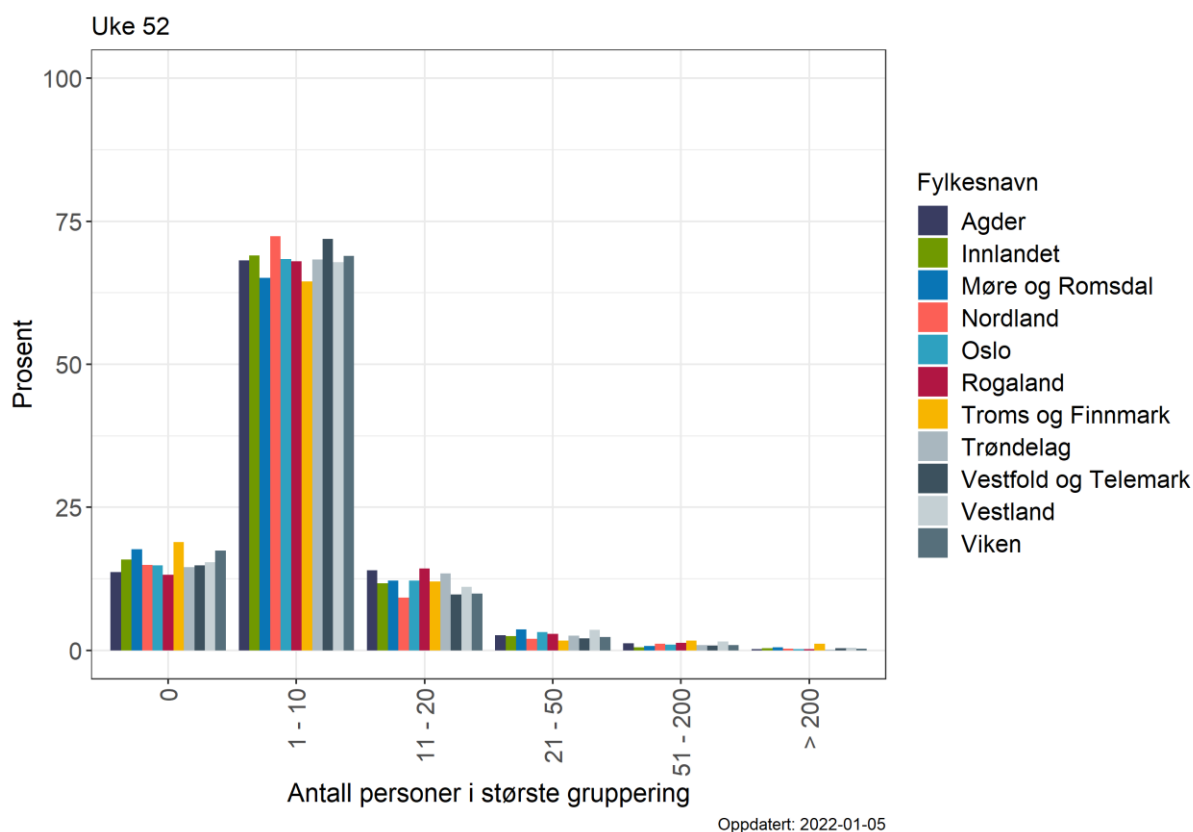

Figur 5.3. Selvrapportert gruppestørrelse siste syv dager fordelt på de ti største kommunene basert på innbyggertall, angitt i prosentandel av besvarelser for 52/2021.

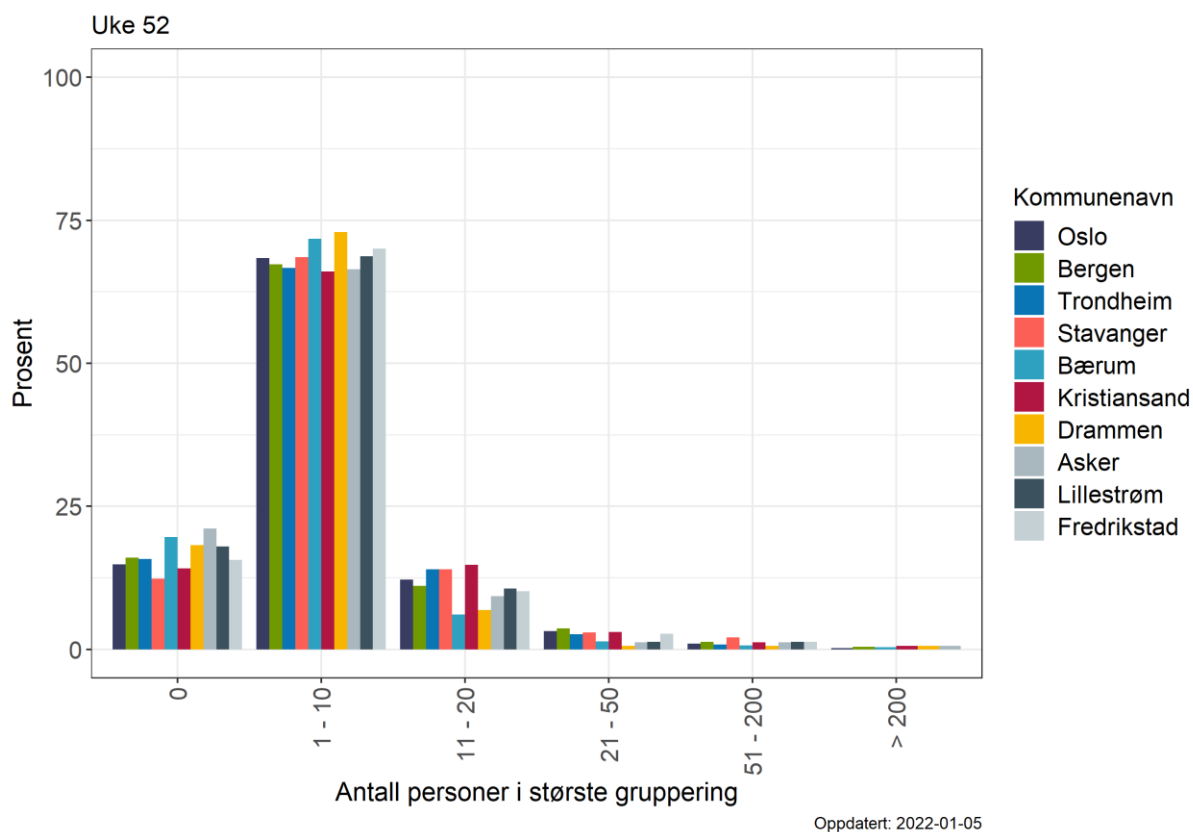

Kollektivreiser

I ukeskjemaene får deltagerne følgende spørsmål: «Hvor mange ganger har du reist kollektivt de siste 7 dagene?». I veiledningsteksten til spørsmålet opplyses det om at det regnes som én reise selv om deltageren måtte skifte transportmiddel underveis.

Figur 6.1. Selvrapportert bruk av kollektivreiser fordelt på aldersgrupper, angitt i prosentandel besvarelser for ukene 45/2020 til 52/2021.

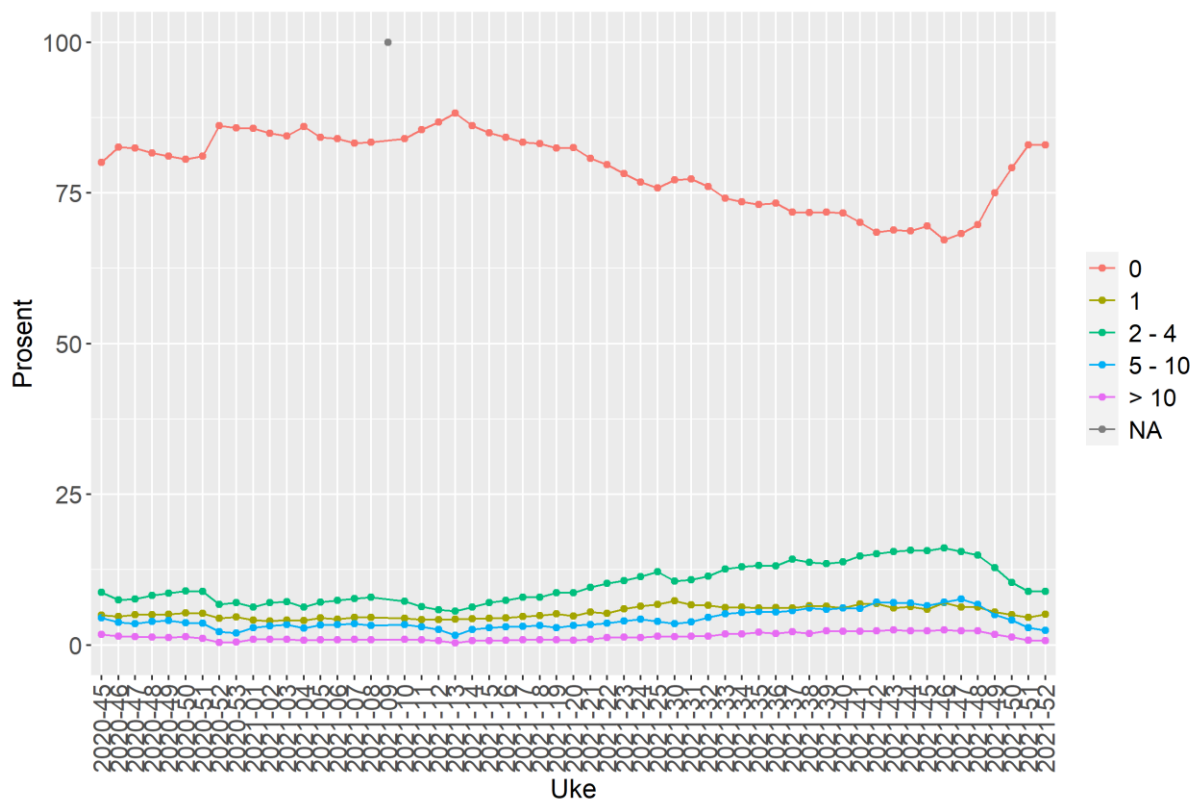

Oppdatert: 2022-01-05

Figur 6.2. Selvrapportert bruk av kollektivreiser fordelt på fylker, angitt i prosentandel besvarelser for 52/2021.

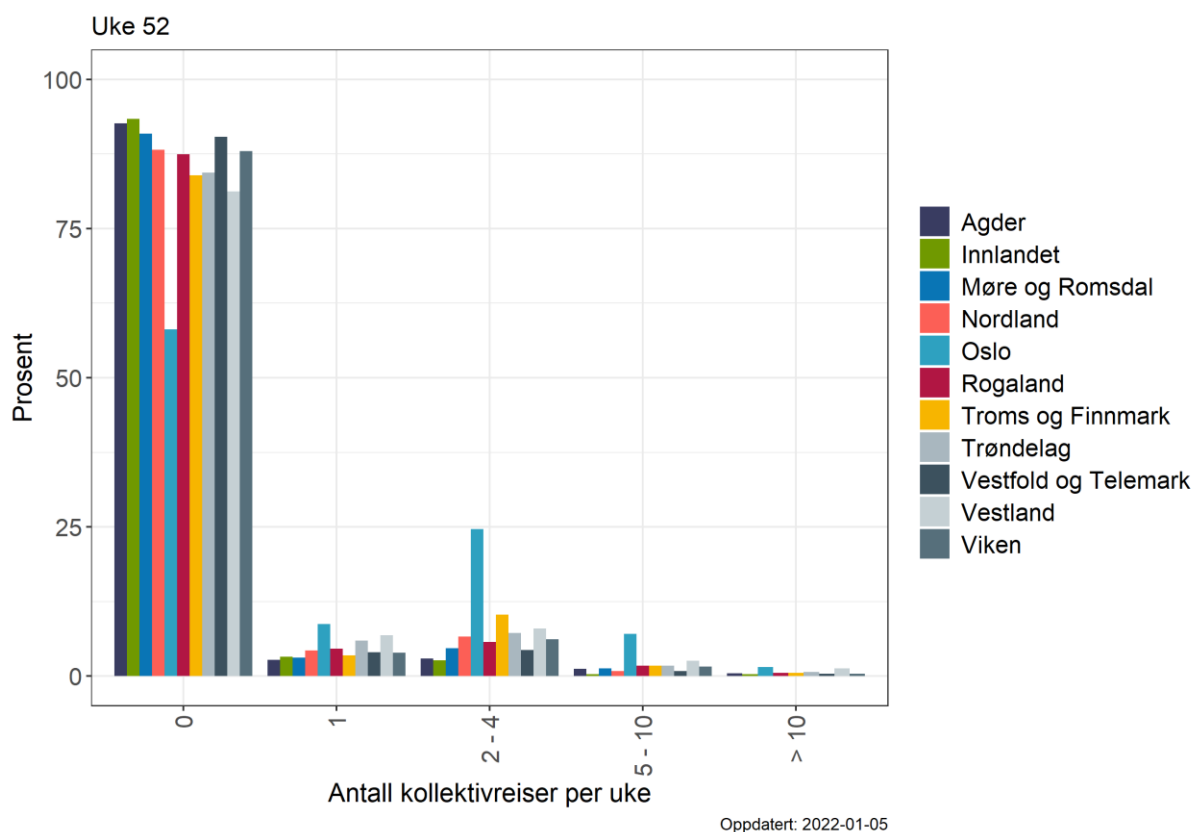

Figur 6.3. Selvrapportert bruk av kollektivreiser fordelt på de ti største kommunene basert på innbyggertall, angitt i prosentandel besvarelser for 52/2021.

