

Om ukerapporten

Her følger sist ukes resultater fra Symptometer.

De ukentlige spørreskjemaene sendes til deltagerne på mandager. Det ble ikke sendt ut skjema i sommerukene 26 – 29 i 2021.

For uke 42 var det 9498 personer (29.4 % av deltagerne) som hadde besvarte ukeskjemaet. For uke 43 var det kl. 8 den 03 nov 2021 7798 personer (24.1 % av deltagerene) som hadde besvart ukeskjemaet.

Forekomst av symptomer i befolkningen

Figurene under viser estimert forekomst i befolkningen i Norge, og fordelt på fylker og de mest folkerike kommunene for henholdsvis forkjølelssymptomer (definert som minst ett av følgende symptomer: hoste, sår hals, tungpustethet eller rennende nese) og feber i kombinasjon med hoste.

Figur 1.1. Utvikling av forkjølelssymptomer og feber i kombinasjon med hoste for ukene 45/2020 til 43/2021 fordelt i Norge.

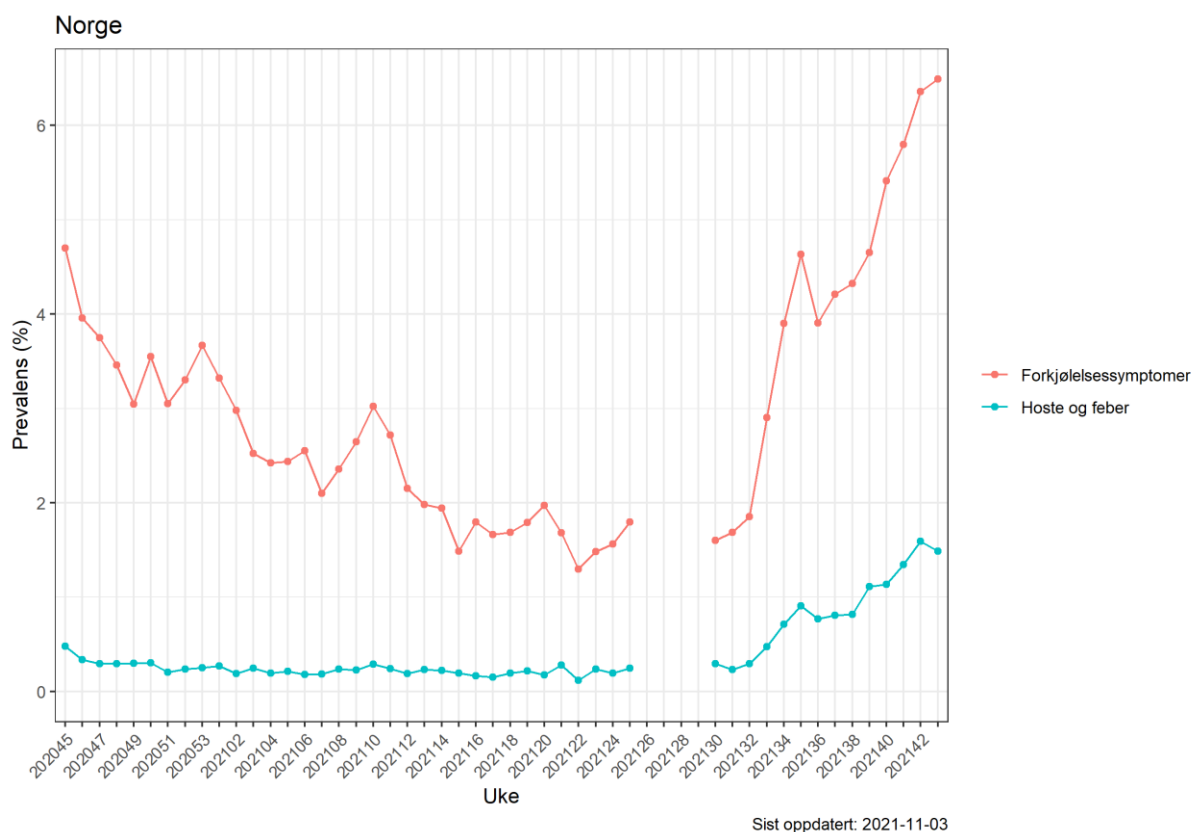

Figur 1.2. Kartet viser estimert prevalens av forkjølelsessymptomer i befolkningen per fylke i uke 43. Forkjølelsessymptomer er definert som minst en av følgende symptomer: hoste, sår hals, tungpustethet eller rennende nese.

Forkjølelsessymptomer
Uke 2021-43

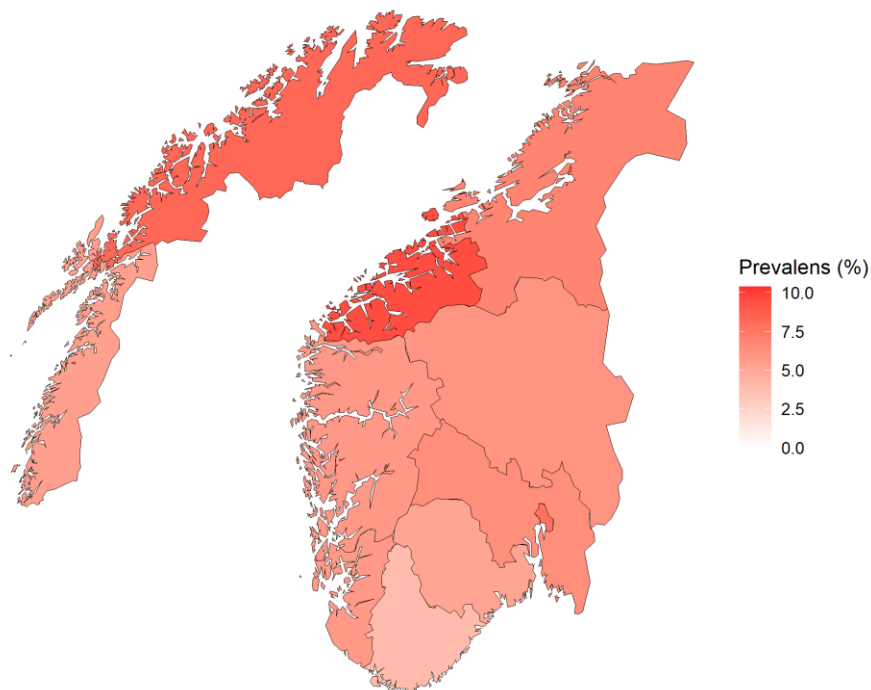

Sist oppdatert: 2021-11-03

Figur 1.3. Utvikling av forkjølelsessymptomer for siste 10 uker fordelt på fylker.

Forkjølelsessymptomer

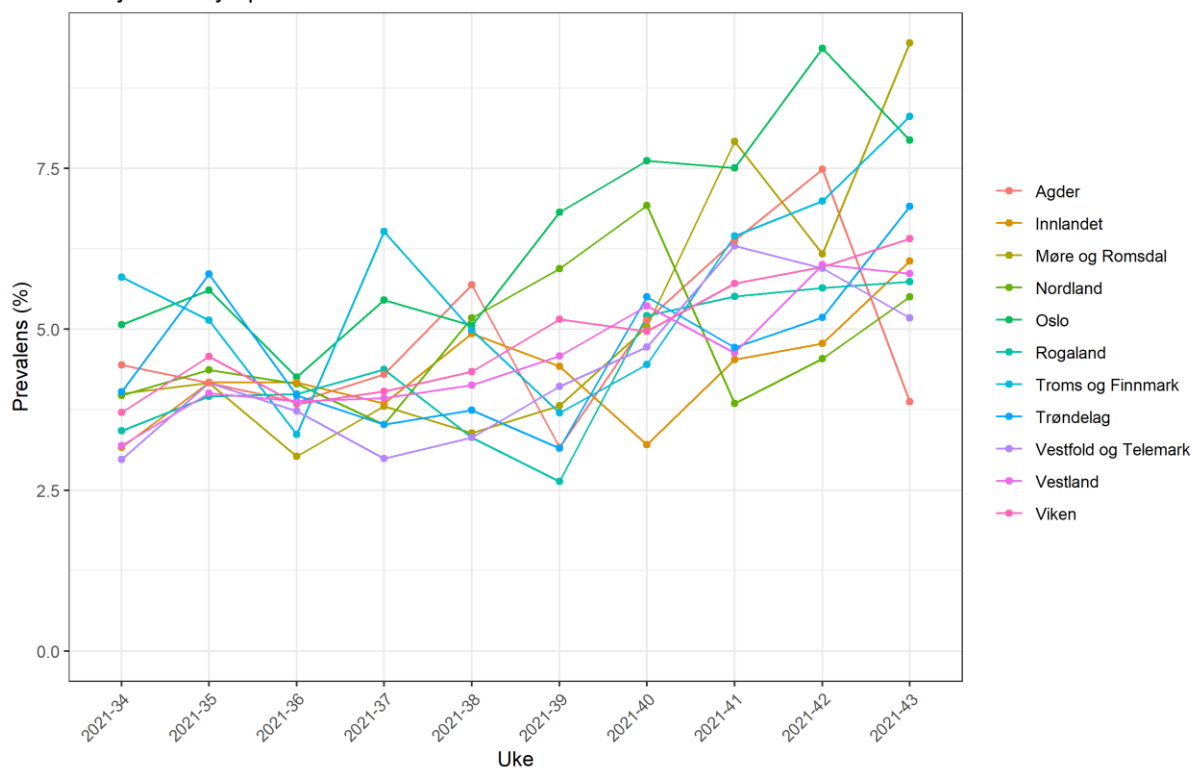

Sist oppdatert: 2021-11-03

Figur 1.4. Utvikling av forkjølelssymptomer for ukene siste 10 uker fordelt på de mest folkerike kommunene.

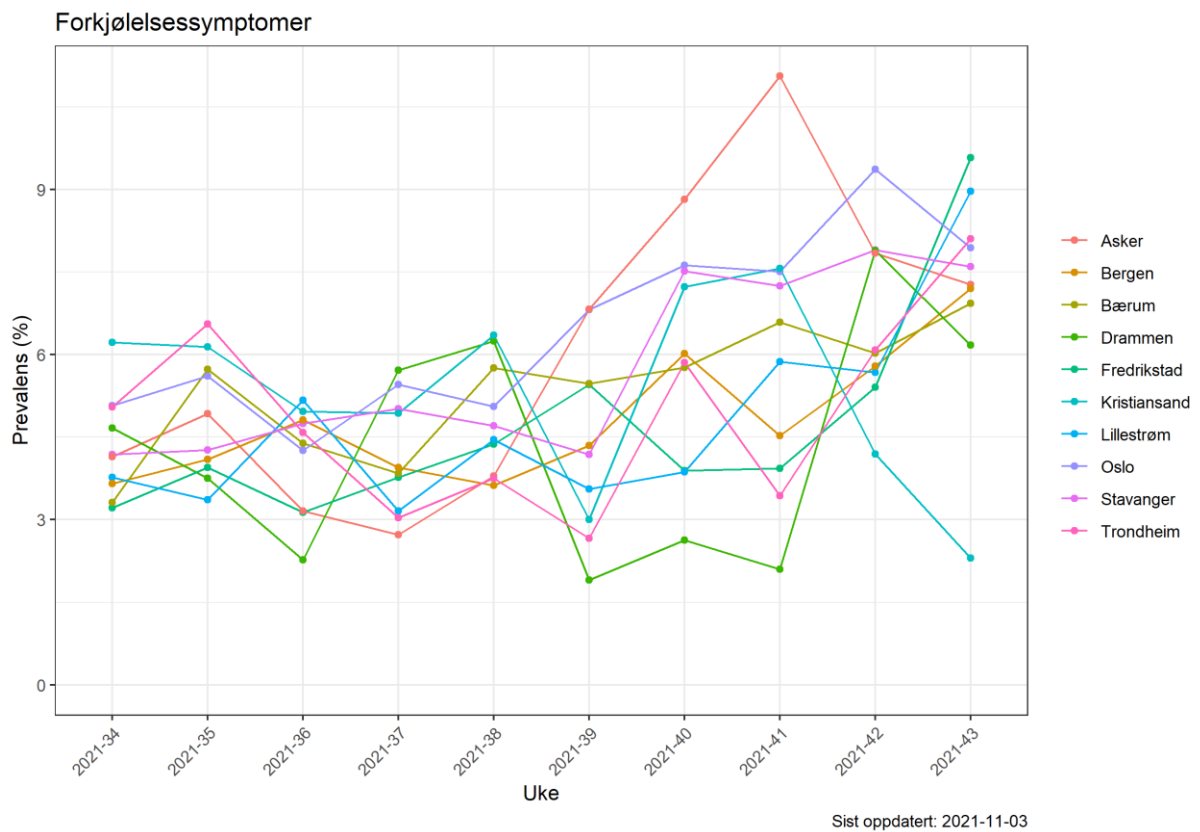

Figur 2. Kartet viser estimert prevalens av feber i kombinasjon med hoste i befolkningen per fylke i uke 43.

Hoste og feber
Uke 2021-43

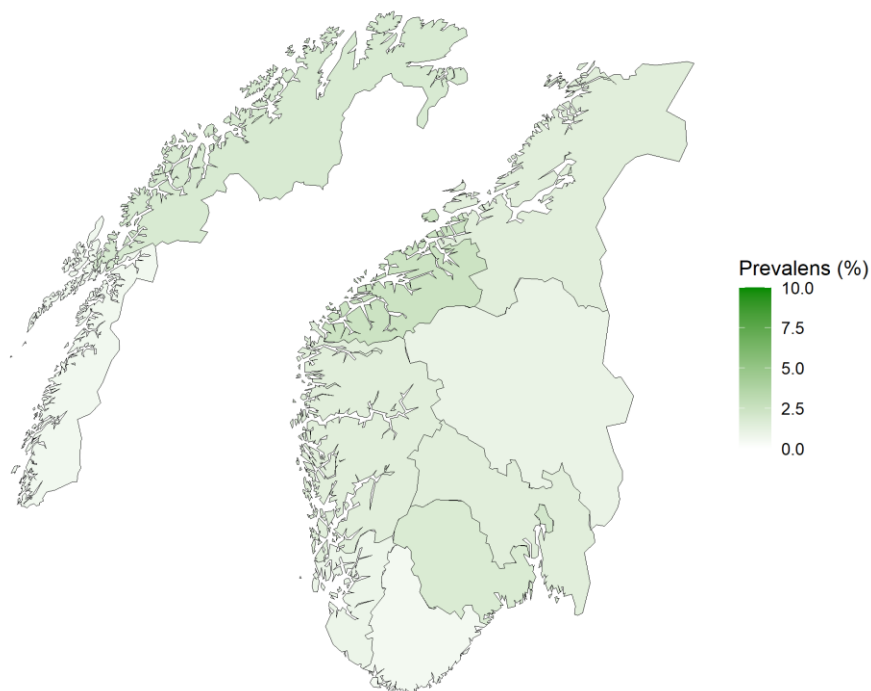

Covid-19 prøveresultater

Blant deltakerne i Symptometer oppga 18539 (48.2 %) at de har blitt testet for koronavirus minst én gang i perioden fra august 2020 og frem til nå. Av alle testene ble det påvist koronavirus i 2.1 prosent (762) av tilfellene, mens det i 78.9 prosent (28752) av testene ikke ble påvist koronavirus. For de resterende testene var testsvarene ikke klare da undersøkelsen ble besvart.

Figur 3.1. Estimert prosentandel som tester seg for koronavirus siden august 2021, og hvilken type test de har tatt.

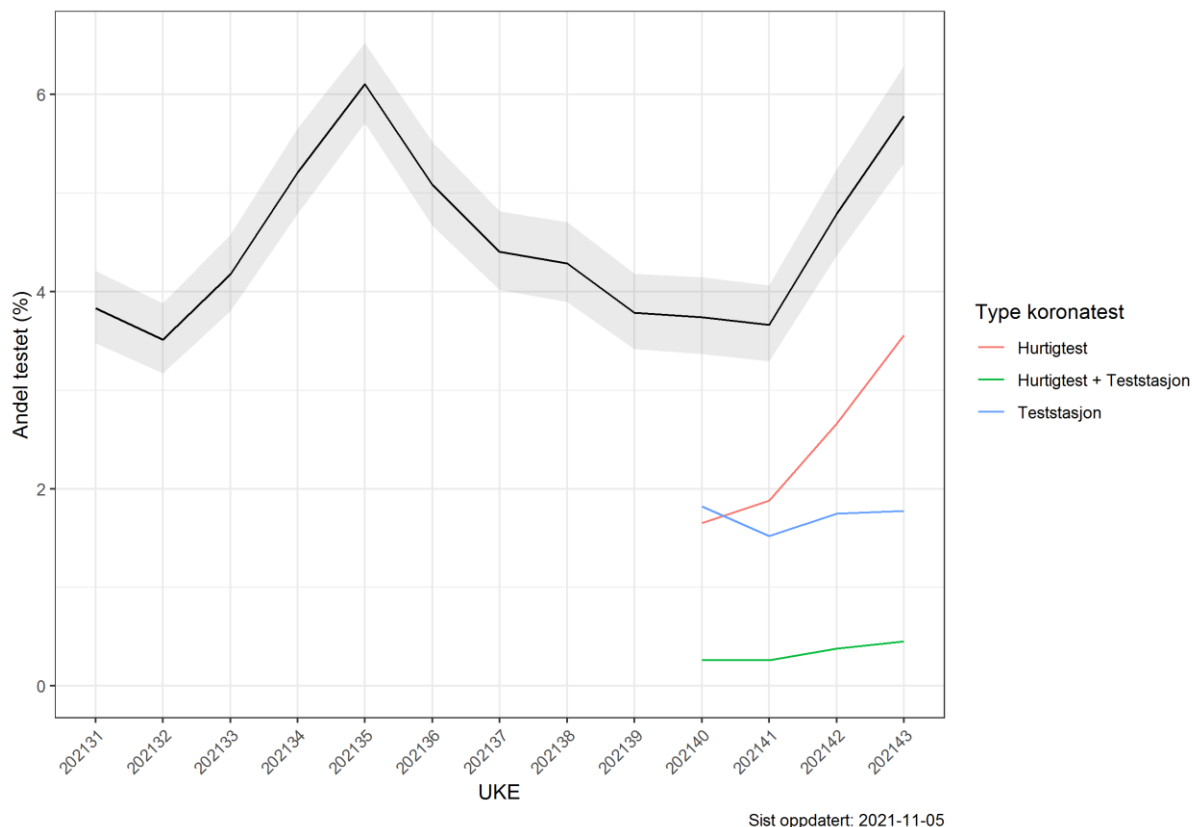

Figur 3.2. Prosentandel som oppgir ulike symptomer fordelt etter negativt eller positivt prøveresultat.

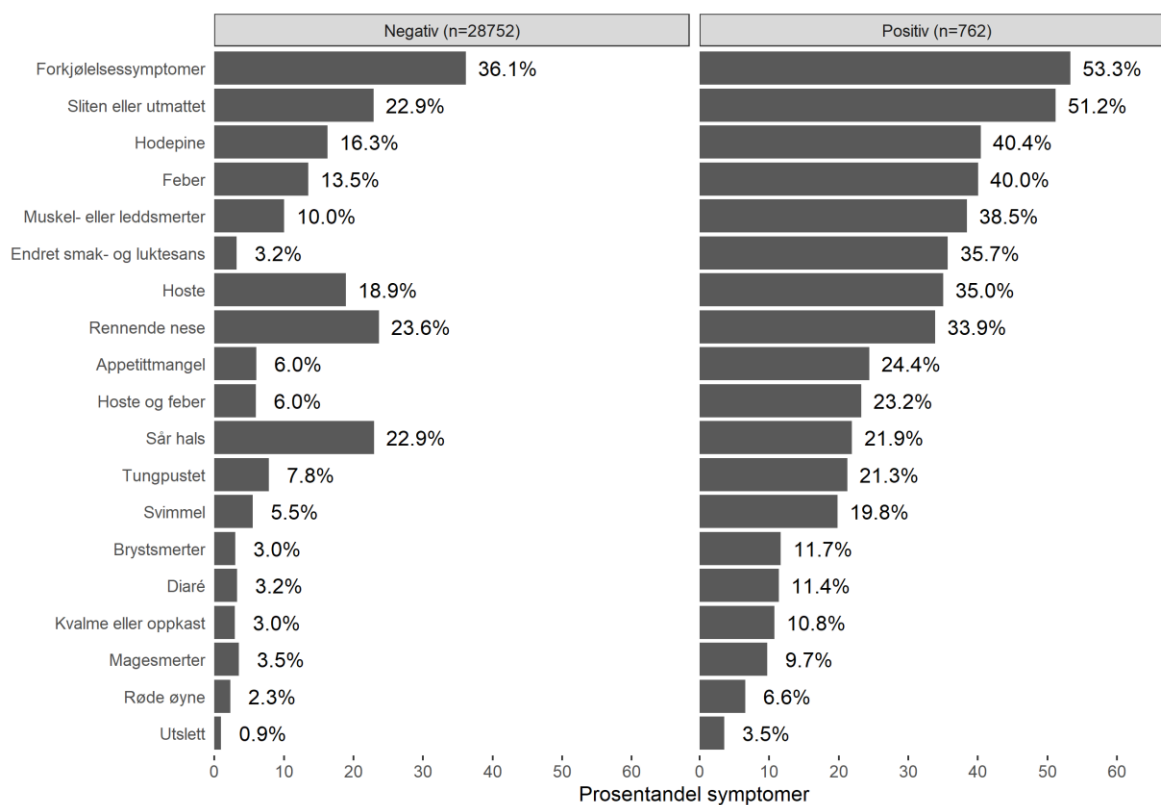

Sist oppdatert: 2021-11-03

Tabell 1. Symptomer fordelt etter prøveresultat og prosentandel positive per symptom

Symptom	Negativ	Positiv	ProsentPositiv
Endret smak- og luktesans	918	272	22.857143
Appetittmangel	1,732	186	9.697602
Brystsmerter	856	89	9.417989
Hoste og feber	1,713	177	9.365079
Muskel- eller leddsmerter	2,888	293	9.210940
Utslett	270	27	9.090909
Kvalme eller oppkast	850	82	8.798283
Svimmel	1,583	151	8.708189
Diaré	932	87	8.537782
Feber	3,874	305	7.298397
Røde øyne	663	50	7.012623
Magesmerter	1,013	74	6.807728
Tungpustet	2,248	162	6.721992
Hodepine	4,674	308	6.182256
Sliten eller utmattet	6,584	390	5.592200
Hoste	5,440	267	4.678465
Forkjølelssymptomer	10,388	406	3.761349
Rennende nese	6,799	258	3.655944
Sår hals	6,594	167	2.470049

Begrunnelse for testing

Tabell 2. Begrunnelse for testing basert på prøveresultat og sannsynligheten for å få et positivt resultat

Testgrunn	Negativ	Positiv	% Positiv (CI)
Kontakt	3 295	402	1,36 (1,25, 1,52)
Symptom	12 724	268	0,91 (0,82, 1,04)
Eget ønske	6 675	91	0,31 (0,25, 0,39)
Arbeid	5 626	71	0,24 (0,19, 0,31)
Har vært i utlandet	2 535	67	0,23 (0,18, 0,30)
Anbefalt fra helsepersonell	2 088	44	0,15 (0,11, 0,21)
Deltakelse på arrangement	58	2	0,13 (0,02, 0,46)
Annet	2 404	30	0,10 (0,07, 0,15)
Helseplage	1 261	25	0,08 (0,06, 0,13)
Anbefalt fra Smittestopp	79	3	0,01 (0,00, 0,04)
Skal til utlandet	65	0	0,00 (0,00, 0,24)
Studier eller skolegang	11	0	0,00 (0,00, 0,24)

Figur 4. Prosentandel (95% konfidensintervall) for begrunnelse for testing fordelt etter negativt eller positivt prøveresultat.

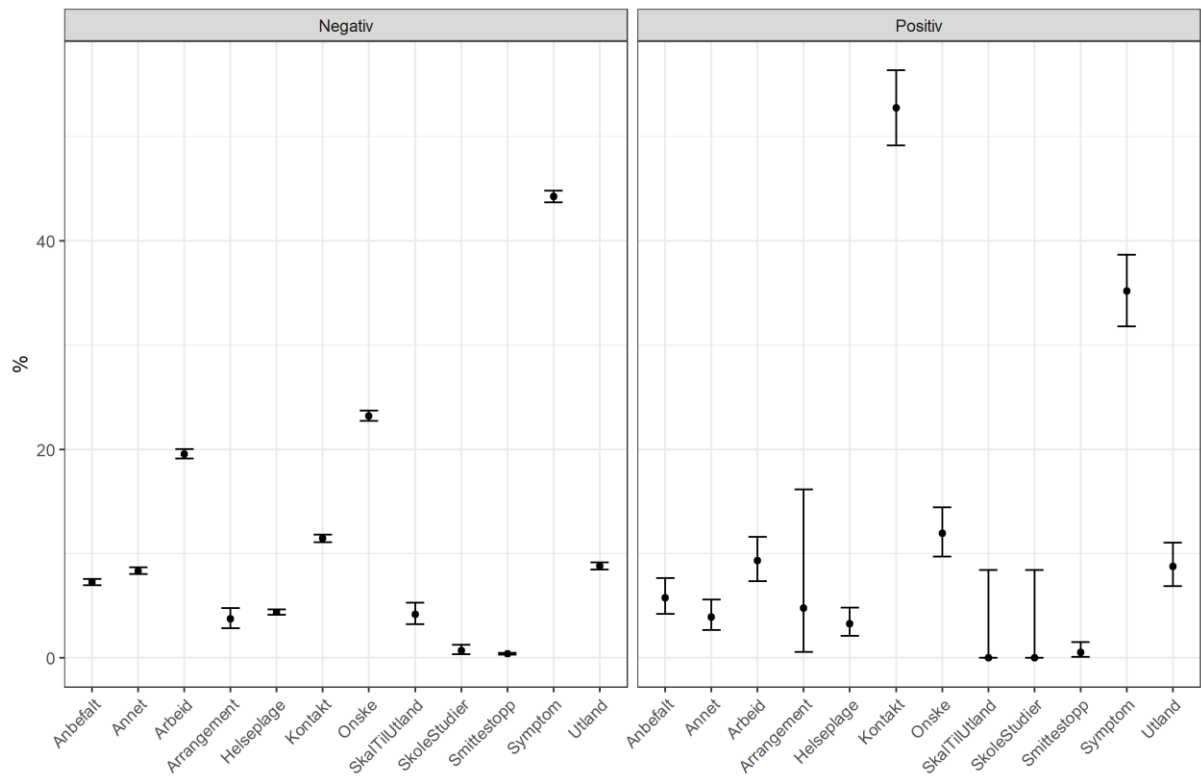

Sist oppdatert: 2021-11-03

Kontakt med andre

I ukeskjemaene får deltagerne følgende spørsmål: «Hvor stor er den største gruppen mennesker du har vært i de siste 7 dagene, hvis du ser bort fra dine husstandsmedlemmer?». I veiledningsteksten til spørsmålet opplyses det at det med «gruppe» menes antall personer i et rom, f.eks. et møterom, i minst 10 minutter, eller et arrangement ute hvor de har vært nærmere enn 1 meter til andre enn sine husstandsmedlemmer.

Figur 5.1. Selvrappertert gruppestørrelse siste syv dager fordelt på aldersgrupper angitt i prosentandel av besvarelser for ukene 45/2020 til 43/2021.

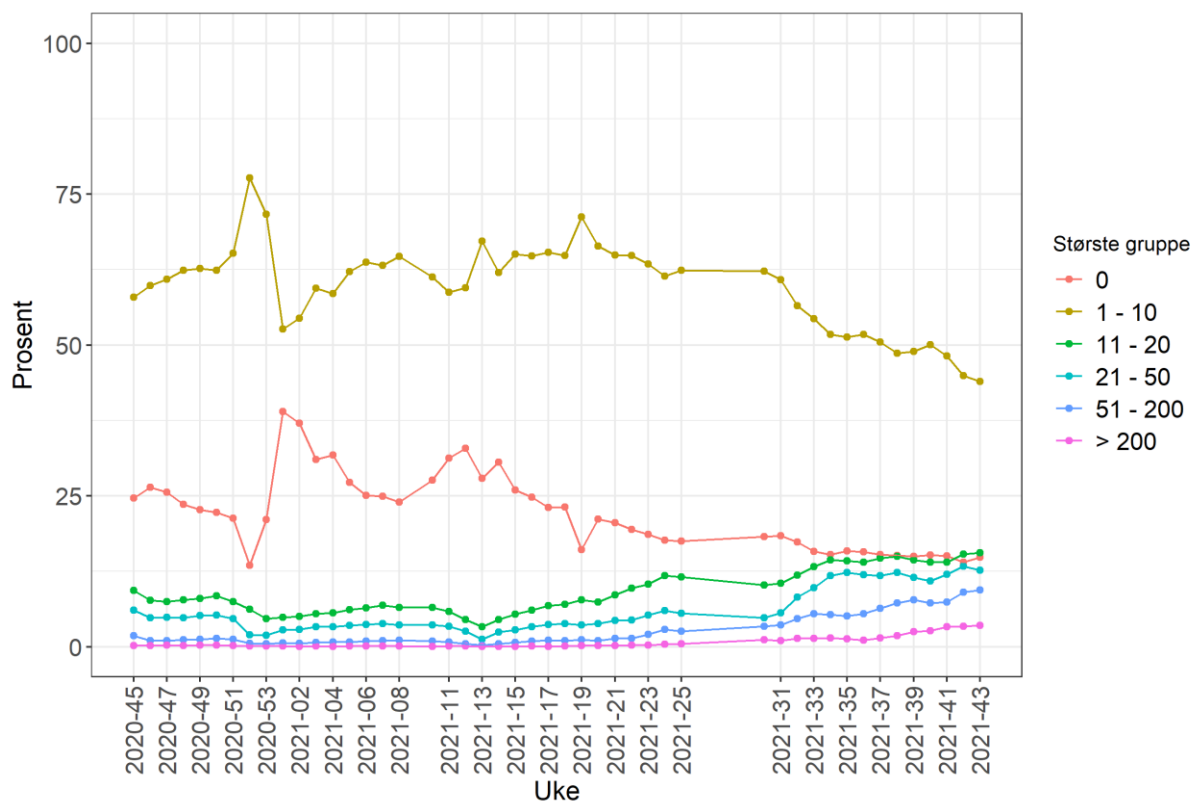

Oppdatert: 2021-11-03

Figur 5.2. Selvrapportert gruppestørrelse siste syv dager fordelt på fylker, angitt i prosentandel av besvarelser for uke 43/2021.

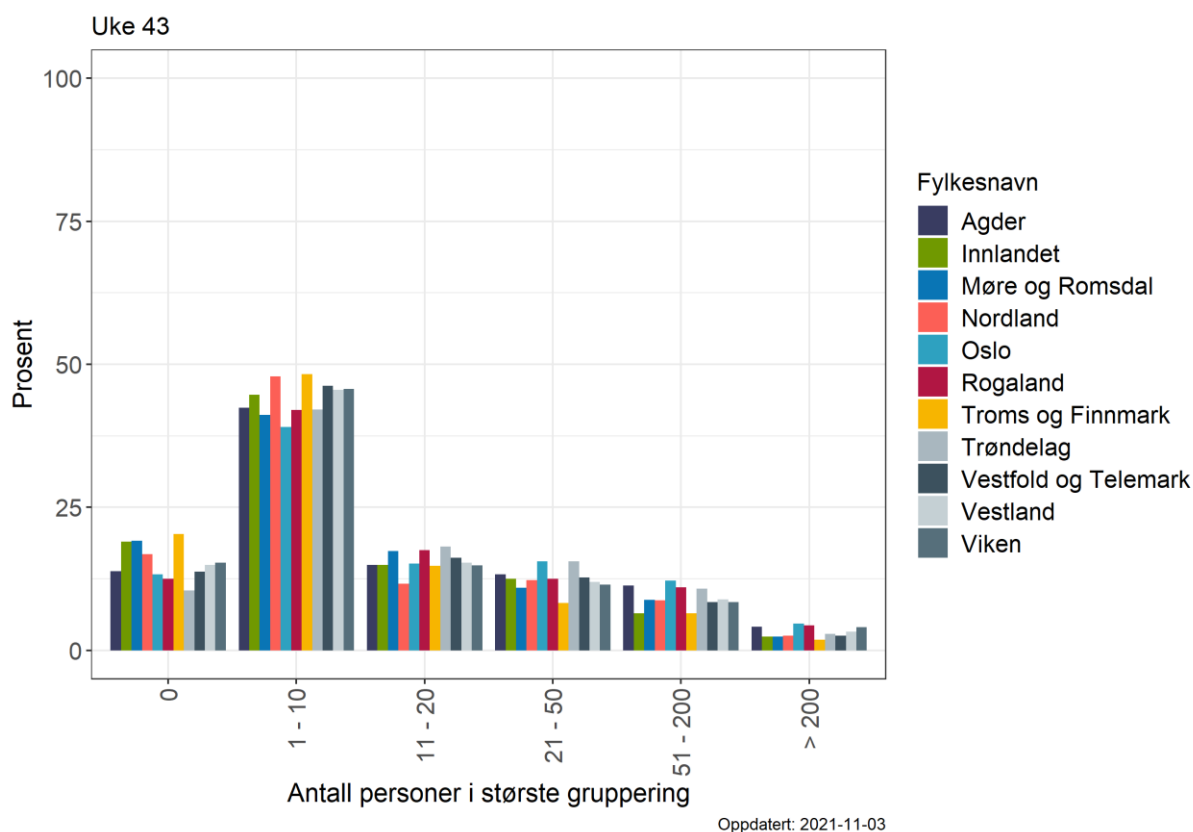

Figur 5.3. Selvrapportert gruppestørrelse siste syv dager fordelt på de ti største kommunene basert på innbyggertall, angitt i prosentandel av besvarelser for 43/2021.

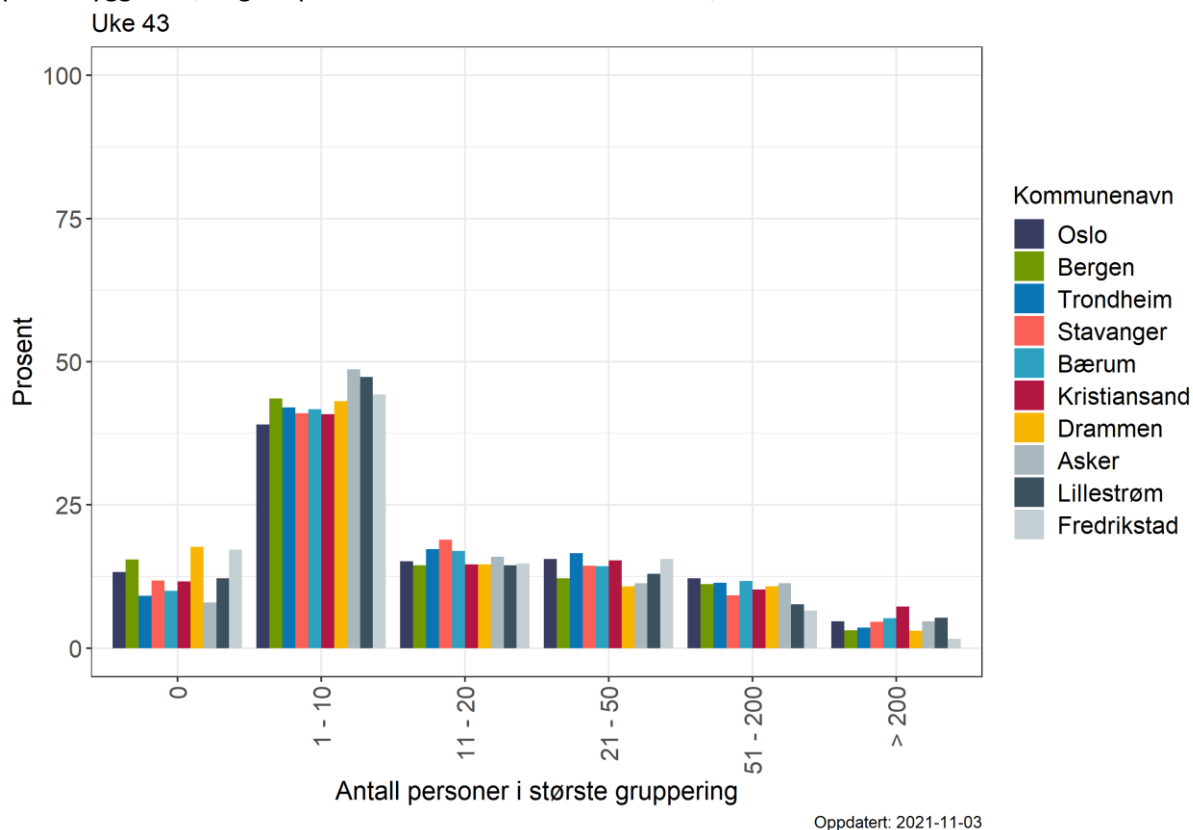

Kollektivreiser

I ukeskjemaene får deltagerne følgende spørsmål: «Hvor mange ganger har du reist kollektivt de siste 7 dagene?». I veiledningsteksten til spørsmålet opplyses det om at det regnes som én reise selv om deltageren måtte skifte transportmiddel underveis.

Figur 6.1. Selvrapportert bruk av kollektivreiser fordelt på aldersgrupper, angitt i prosentandel besvarelser for ukene 45/2020 til 43/2021.

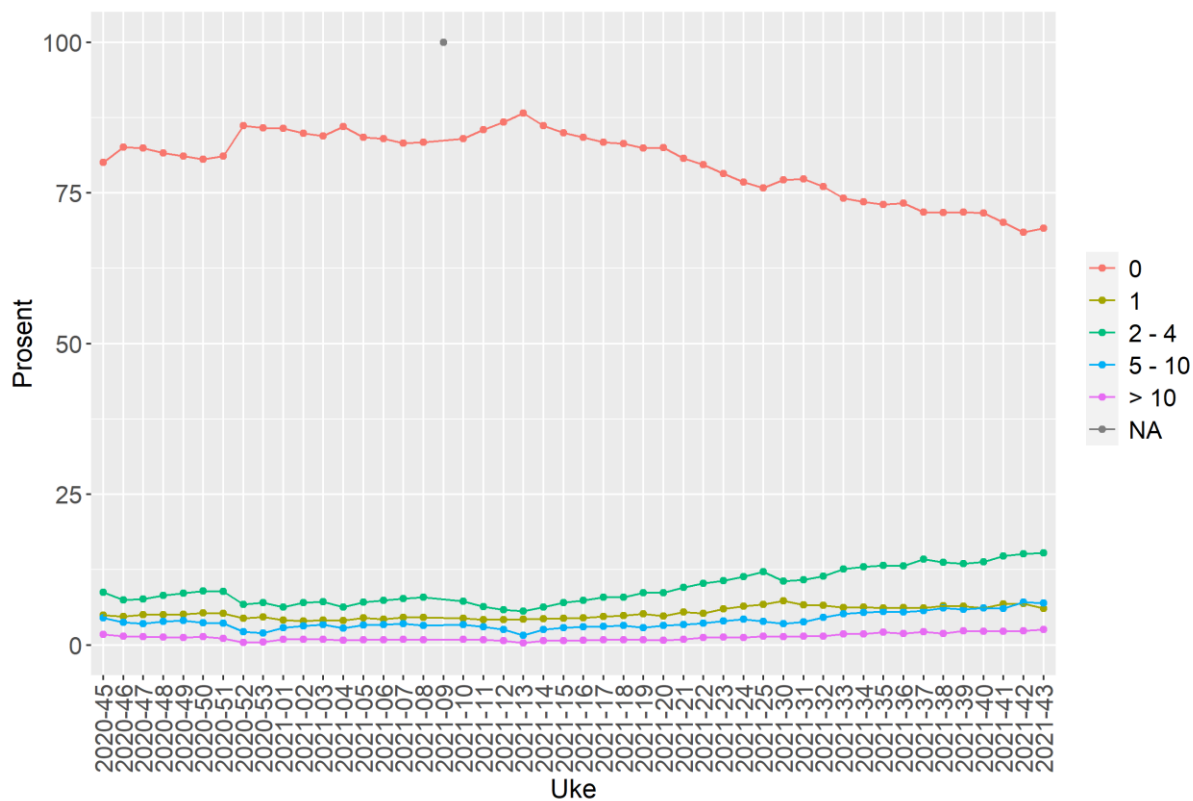

Oppdatert: 2021-11-03

Figur 6.2. Selvrappert bruk av kollektivreiser fordelt på fylker, angitt i prosentandel besvarelser for 43/2021.

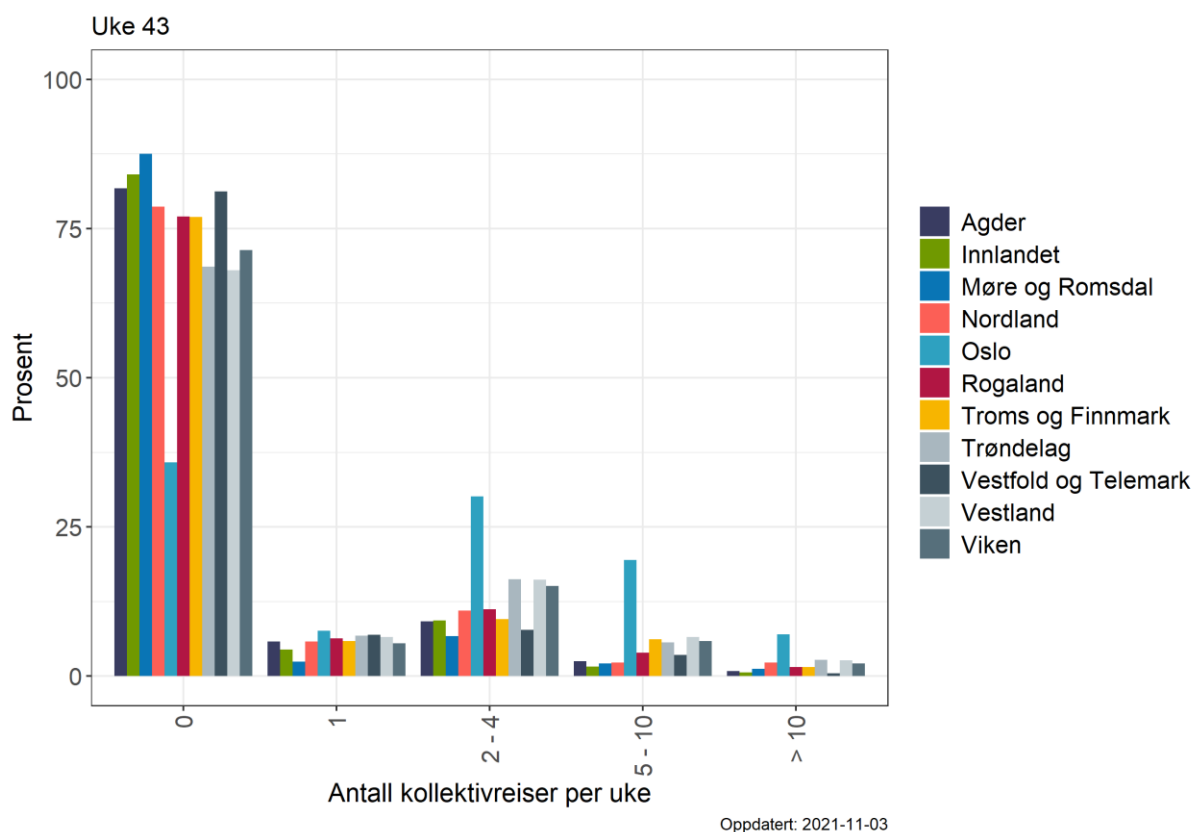

Figur 6.3. Selvrappert bruk av kollektivreiser fordelt på de ti største kommunene basert på innbyggertall, angitt i prosentandel besvarelser for 43/2021.

